

TENENCIA RESPONSABLE DE MASCOTAS



María José Esquivel C.
Depto. Gestión Ambiental Local
División de Educación Ambiental - MMA



Diciembre 2013

Hoy....¿Tenemos un problema por la sobrepoblación de perros?

SI

Fundamentos :

- Incremento de mascotas y tenedores
- Baja o nula tenencia responsable
- Aumento de la cantidad de perros en las calles

Consecuencias:

- Conflictos de carácter ambiental – sanitario - ético
- Altera principalmente el entorno de las comunidades, afectando sus dinámicas sociales y ambientales.
- Urgencia de abordar el problema

OBJETIVOS DE ESTA JORNADA

- Analizar las causas y consecuencias del problema
- Reflexionar acerca de los actores involucrados y su rol en las posibles soluciones
- Analizar conceptos de tenencia responsable de mascotas y bienestar animal

[VIDEO](#)



CONTEXTO

Relación histórica caninos y humanos: Domesticación comenzó hace alrededor de 10.000 años

- Son considerados hoy en día como animales de compañía
- Chile: situación de perros "en la calle" está nivel de crisis

Estadísticas:

- Perros con dueño:
 - **1.142.037** en Santiago (Ibarra y col., 2003)
 - **2.841.146 a nivel nacional**
- Perros sin dueño: **Indeterminado (2,500,000???)**
- Proporción Humanos/perros
 - Chile: cálculo aprox. 5,4:1 (6,1 – 4,7)
 - EEUU: cálculo aprox. 3,6:1
- Mordeduras de perro: el **1%** de las atenciones de urgencia en la salud pública y casi el **80%** se producen por perros conocidos y como respuesta a una provocación.
- Solo el **20%** de la conducta de un perro está determinada biológicamente. El resto depende de su crianza.



CONTEXTO

¿Porque en Chile el problema de la **TENENCIA IRRESPONSABLE** ha alcanzado un nivel tan alto?

- Factores socioculturales: conductas y actitudes de la comunidad. **MUY IMPORTANTE**
- Reglamentación y Fiscalización insuficientes
- Recursos Económicos insuficientes para enfrentar la situación
- Falta decisión Política

MARCO NORMATIVO



- Ley de Maltrato Animal Ley 20380 Octubre 2009: APROBADA
- D.S. N°89 de 2002 del MINSAL Reglamento de Prevención de la Rabia (específico para la enfermedad)
- Código Sanitario
- **Ordenanzas Municipales (restringidas, fiscalización mínima)**
- Ley de TRM Senado de la República: DETENIDA



CATEGORÍAS DE CANINOS:

Perros en las calles (Ibarra, 2002):

- **Perros con dueño: 69.2% total**
 - Callejeros: Perros que tienen dueño pero tienen libertad de salir a la calle sin supervisión. **52.4%**
 - Supervisados: Perros que tienen dueño y no tienen libertad de salir a la calle sin supervisión. En la calle se les encuentra con su dueño. **16.8%**
- **Perros sin dueño: 30.8%**
 - Vagabundos: Totalmente independientes. 21.9%
 - De vecindario: Alimentados por un grupo de vecinos, reconocidos. 8.9%
 - Perros Asilvestrados: Vive independiente del hombre

VIDEO



En base a lo anterior...¿Qué rol juega cada actor en las causas y posibles soluciones del problema?

- Dueños – tenedores
- Comunidad en general
- Municipios
- Gobierno Regional
- Gobierno Central



CONSECUENCIAS

Árbol de problemas asociado a la Tenencia Irresponsable de Mascotas.

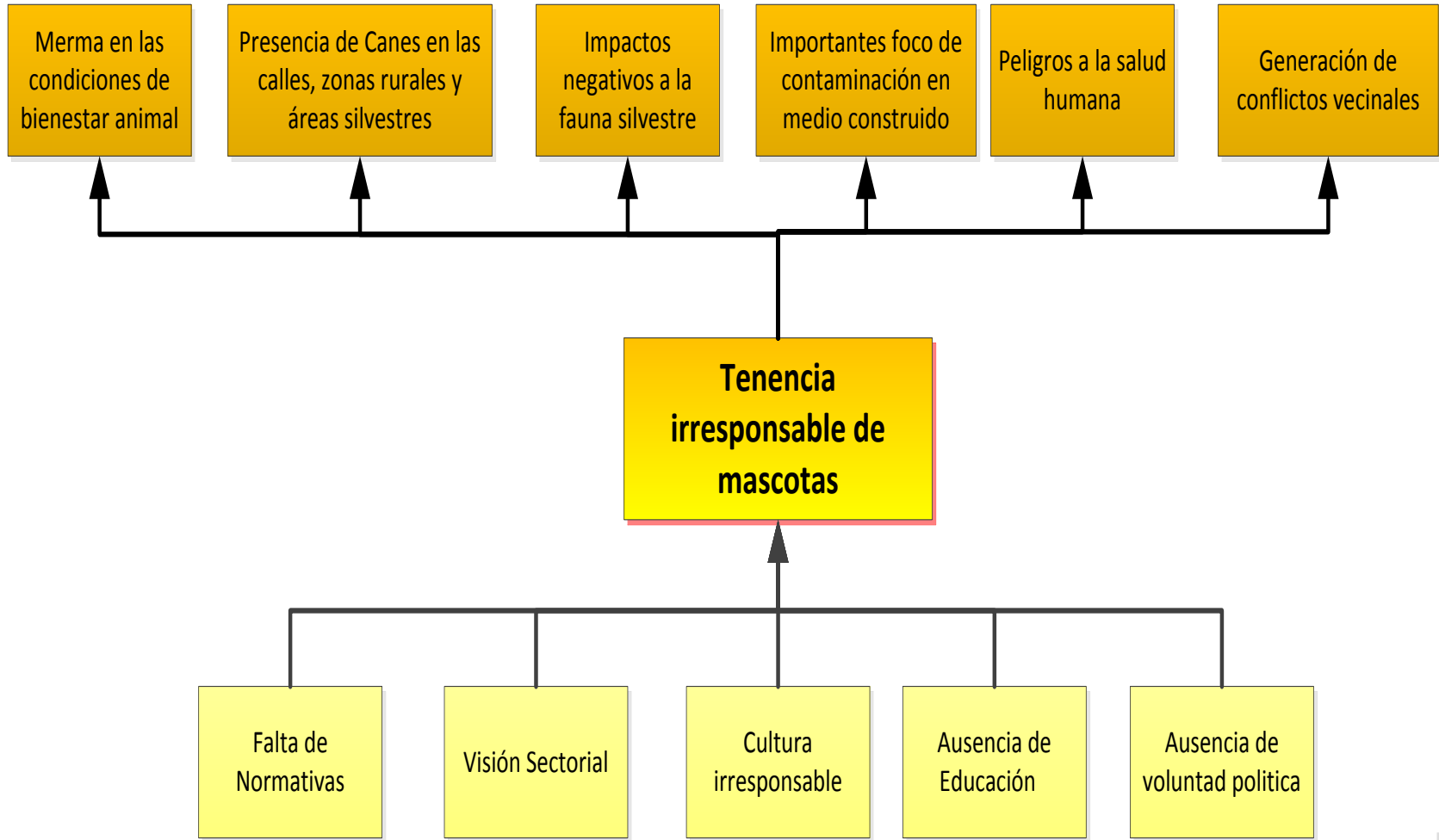

Problemas asociados a población canina en las calles:

- Mordeduras
- **Inseguridad en le desplazamiento en vías públicas**
- **Dispersión de basura**
- **Acumulación de fecas en las calles y áreas verdes**
- **Malos olores**
- **Proliferación de vectores**
- **Molestias por ruido**
- Transmisión de enfermedades.
- Focos de insalubridad intra domiciliarios
- Problemas entre vecinos
- Maltrato animal
- **Pérdida de la biodiversidad en zonas de alto valor biológico (perros asilvestrados)**
- Perdidas en ganadería

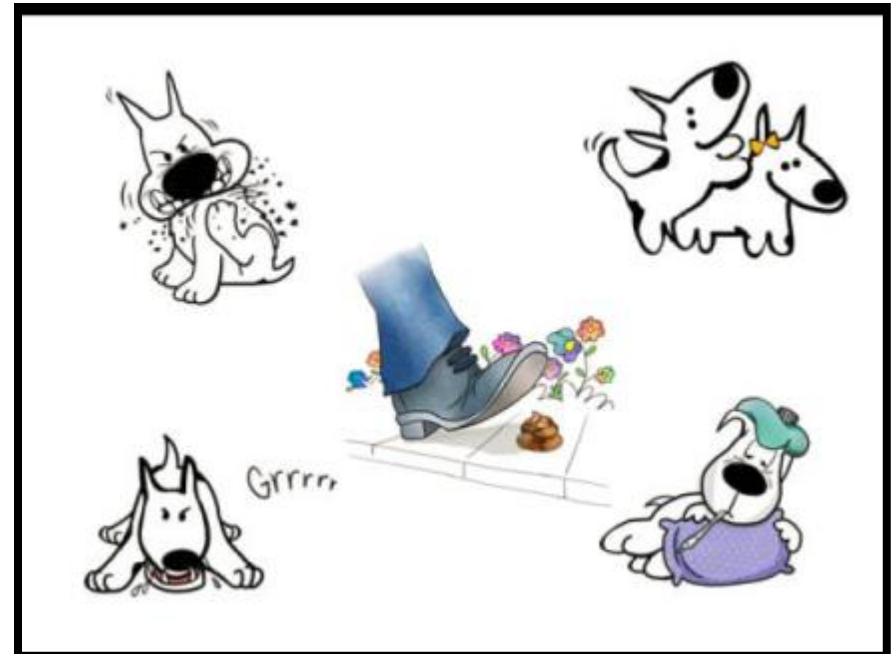



Entonces....después de lo que hasta aquí hemos hablado....¿Cómo aportamos a la solución?

- Educación para la tenencia responsable y cambios de conducta
- Trabajo organizado Comunidad – Municipio
- Programas y planes a corto, mediano y largo plazo
- Programas con pertinencia local
- Gobierno Regional – Central:
 - Rol clave en la generación de políticas
 - Rol clave en la generación de herramientas de gestión
 - Apoyo presupuestario
- Parlamento: legislación o normas

TENENCIA RESPONSABLE DE MASCOTAS



TENENCIA RESPONSABLE DE MASCOTAS:



“Condiciones, compromisos y responsabilidades, personales y colectivas, que hay que cumplir al momento de decidir, aceptar y mantener animales viviendo con nosotros, teniendo solamente los animales que se puedan mantener adecuadamente”

Bienestar animal:

“el alojamiento adecuado, el manejo, la alimentación, el tratamiento y la prevención de enfermedades, la tenencia responsable, la manipulación humanitaria y si es necesario la eutanasia humanitaria” .



TENENCIA RESPONSABLE DE MASCOTAS:

Al momento de decidir tener una mascota, siempre es bueno considerar los siguientes aspectos:

1. Asegurarse que toda la familia esté de acuerdo.
2. Evaluar si se tiene tiempo para dedicar a la mascota
3. Los costos de mantención (comida, veterinarios y otros cuidados).
4. Asegurar que la mascota esté siempre dentro propiedad y no molestar a tus vecinos
5. Conocer y cumplir la ordenanza Municipal sobre tenencia de mascotas



TENENCIA RESPONSABLE DE MASCOTAS:

Ser un dueño responsable implica realizar un compromiso para solucionar cualquier inconveniente de salud o comportamiento que pueda surgir.

Características de un Dueño Responsable

- 1. Considerar a su mascota **un ser más de su familia**. Los animales merecen cariño y respeto.
- 2-. **Registrar** a su perro según lo establecido en la Ordenanza Municipal
- 3. Procura proporcionarle un **lugar para descansar, que lo proteja** del frío y la lluvia en invierno y del calor en verano.
- 4. **Alimentar** al menos dos veces al día, con una dieta nutritiva (pellet)
- 5. Permitir el acceso permanente a **agua fresca**.
- 6. **Enseñas a sus hijos** como cuidar y tratar a los animales con cariño y respeto.

TU PERRO NECESITA...



TENENCIA RESPONSABLE DE MASCOTAS:

- 6. Saca a pasear a su perro **siempre con correa**
- 7. **Esterilizar** a su mascota (hembra o macho) a temprana edad (desde los 6 meses). Para ser esterilizado **No es necesario que hayan tenido una camada con anterioridad**
- 8. Asegurar atención Veterinaria adecuada (vacunaciones y desparasitaciones).
- 9. Educar a su mascota pacientemente
- 10. Mantener su pelaje limpio y saludable.
- 11. **No permitir que su mascota salga a "vagar".**
- 12. No mantener a su mascota amarrada.



DEBEMOS LLEVAR A NUESTRA MASCOTA AL VETERINARIO



- Todos los cachorros deben ser **vacunados** una vez que se separan de sus madres y dejan de mamar...así los protegemos de infecciones que pueden causar graves enfermedades.
- Además los debemos **desparasitar** para que crezcan sanos y fuertes y no nos traspasen enfermedades.
- En su vida adulta:
 - Deben recibir vacunación 1 vez al año (**vacuna séxtuple y antirrábica**)
 - Desparasitarlos cada 3 o 4 meses siempre

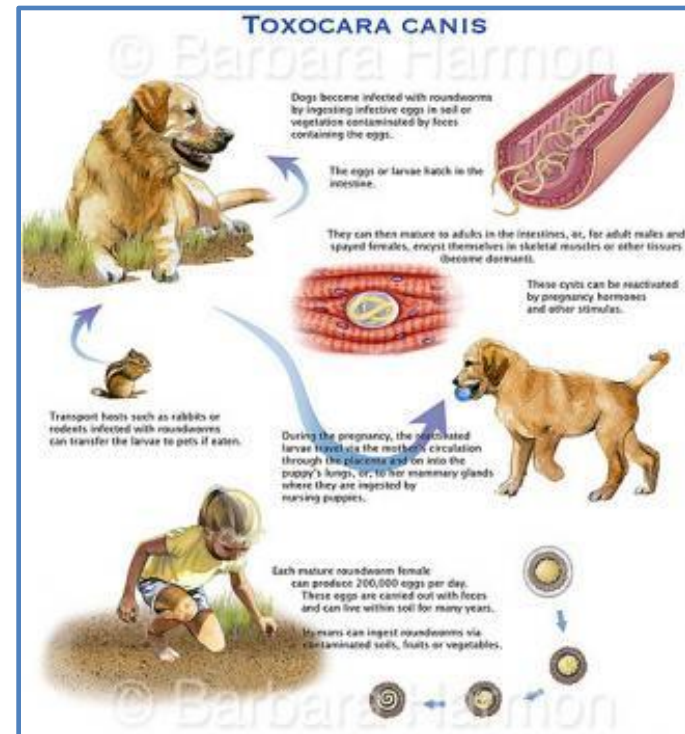

DEBEMOS LLEVAR A NUESTRA MASCOTA AL VETERINARIO

- En verano procurar **protegerlos de las garrapatas**



- Además debemos **esterilizar** a nuestras mascotas (machos y hembras) para evitar que mas cachorros terminen en las calles.



POR QUÉ DEBEMOS ESTERILIZAR?



RABIA

La rabia es una zoonosis (enfermedad transmitida al ser humano por los animales)

Causada por un virus que afecta a animales domésticos y salvajes, y se propaga a las personas a través del contacto con la saliva infectada a través de mordeduras o arañazos.



- Hay rabia en más de 150 países y territorios.
- En la gran mayoría de los casos fatales de rabia humana, los perros han sido la fuente de infección
- La limpieza de la herida y la inmunización en las horas siguientes al contacto con un animal presuntamente rabioso pueden evitar la aparición de la enfermedad y la muerte.
- Cada año más de 15 millones de personas en todo el mundo reciben tratamiento profiláctico posexposición con la vacuna, para prevenir la enfermedad. Se calcula que de este modo se previenen cientos de miles de muertes anuales por rabia.



Rabies, countries or areas at risk

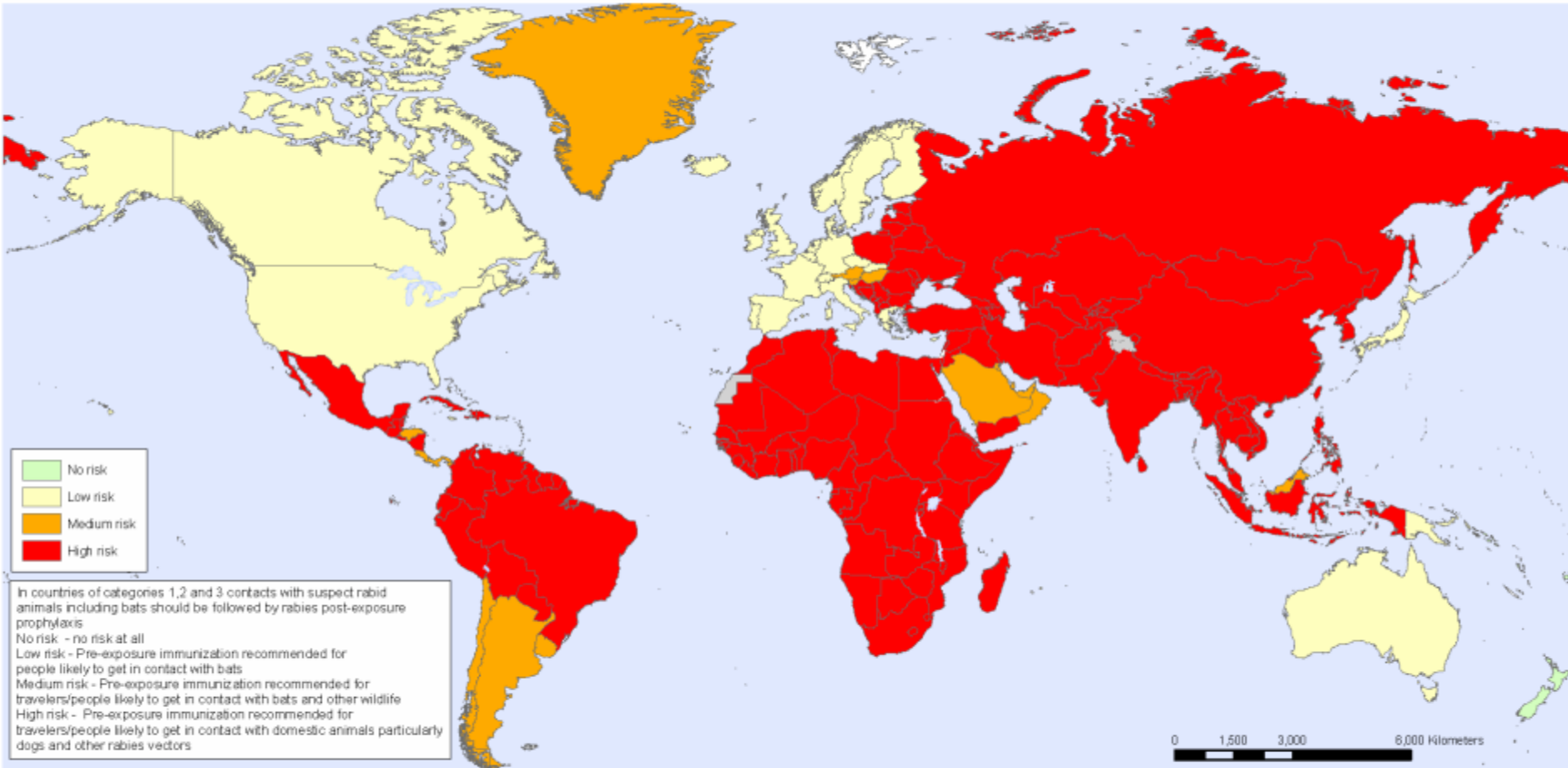

The boundaries and names shown and the designations used on this map do not imply the expression of any opinion whatsoever on the part of the World Health Organization concerning the legal status of any country, territory, city or area or of its authorities, or concerning the delimitation of its frontiers or boundaries. Dotted lines on maps represent approximate border lines for which there may not yet be full agreement.

Data Source: WHO Rabnet/CDC
Map Production: Public Health Information and Geographic Information Systems (GIS)
World Health Organization



© WHO 2008. All rights reserved



Contagio múltiple de rabia

La investigación de las autoridades para determinar el foco de contagio del virus de la rabia termina en dos gatos comprados por la madre del menor fallecido. Los felinos, que murieron un tiempo después, infectaron a unos perros que, al final, infectaron al niño. La autopsia parcial que le fue realizada así lo confirma.

La rabia es una enfermedad muy vieja, tal vez tan vieja como la propia humanidad. Tres mil años antes de Jesucristo ya se encuentra el origen de la palabra "rabia" en el sánscrito, donde "rabhas" significa "agredir". La palabra griega "lyssa" viene de la raíz "lud" (violento).

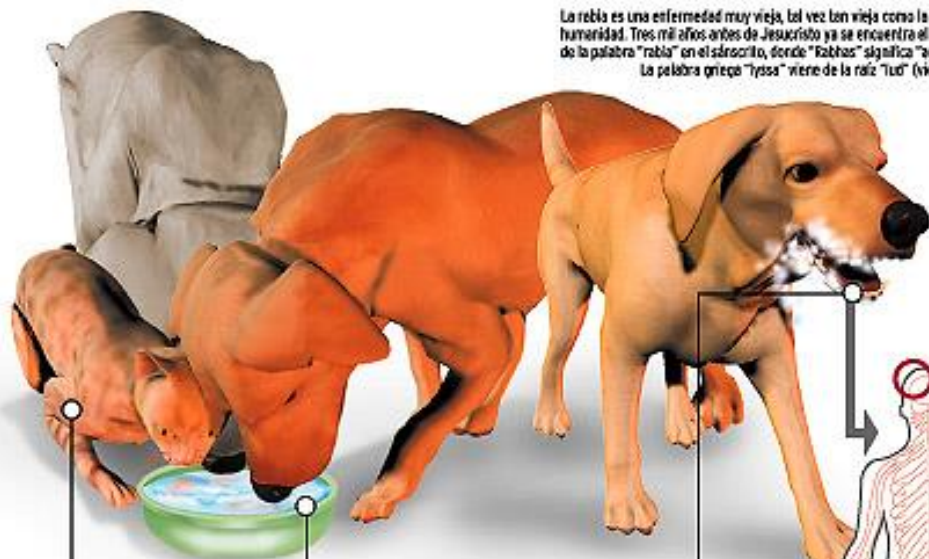

Gato infectado

Expertos desconocen todavía el origen de la infección de dos gatos que estaban en la casa del menor fallecido y que contagiaron al resto de los animales.

■ Primeros signos de la rabia

Los perros y gatos presentan los primeros síntomas entre tres y diez días después de contraer el virus.

FUENTE: Ministerio de Salud

Contagio por el agua

El virus se transmite a través de la saliva. Los perros se infectaron al beber del mismo quecal que los gatos.



■ El virus de la rabia tiene forma de bala. Es muy sensible al calor, a los detergentes ligeros y desinfectantes.

Por un mordisco

Uno de los perros infectados, que murió posteriormente, mordió al menor y le transmitió el virus de la rabia. Al parecer, el perro fue vacunado, pero falleció dos días después debido a lo avanzado de la enfermedad. Lo habitual es que el animal cambie de comportamiento y eche espuma por la trompa.



Zonas de riesgo

Las extremidades, cabeza y genitales son las partes donde se dan con más frecuencia las mordeduras de los perros.

Zona de estudio

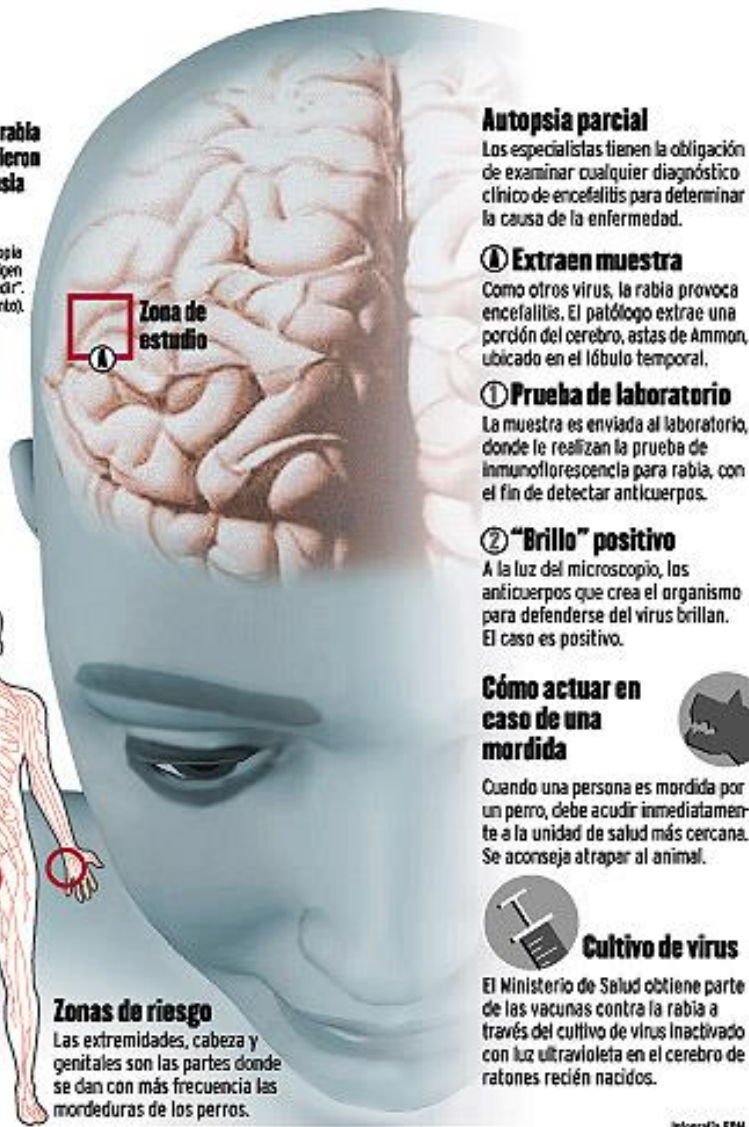

Autopsia parcial

Los especialistas tienen la obligación de examinar cualquier diagnóstico clínico de encefalitis para determinar la causa de la enfermedad.

① Extraen muestra

Como otros virus, la rabia provoca encefalitis. El patólogo extrae una porción del cerebro, estas de Ammon, ubicado en el lóbulo temporal.

① Prueba de laboratorio

La muestra es enviada al laboratorio, donde le realizan la prueba de inmunofluorescencia para rabia, con el fin de detectar anticuerpos.

② "Brillo" positivo

A la luz del microscopio, los anticuerpos que crea el organismo para defenderse del virus brillan. El caso es positivo.

Cómo actuar en caso de una mordida



Cuando una persona es mordida por un perro, debe acudir inmediatamente a la unidad de salud más cercana. Se aconseja atrapar al animal.



Cultivo de virus

El Ministerio de Salud obtiene parte de las vacunas contra la rabia a través del cultivo de virus inactivado con luz ultravioleta en el cerebro de ratones recién nacidos.

Infografía EHN



COMPORTAMIENTO ANIMAL



TENENCIA RESPONSABLE DE MASCOTAS:

Lenguaje Canino

¿Porqué es importante entender el lenguaje de nuestras mascotas?

- La forma correcta de tratar a los animales no pasa por una gran benevolencia hacia estos.
- La gente debe darse cuenta que los animales sienten dolor, aburrimiento, sufrimiento, miedo y placer.
- El animal genera una relación afectiva con su dueño
- Las personas ignoran las necesidades básicas de sus animales de compañía, como por ejemplo, la necesidad de una socialización temprana, educación y contención, juegos y ejercicios.

¿Cómo tratar con perros?

- Los perros no son personas. Ellos no pueden hablar con nosotros, pero si nos muestran con sus cuerpos como se sienten.
- También necesitamos aprender una manera segura de decir hola a un perro y saber qué hacer si está enojado.



TENENCIA RESPONSABLE DE MASCOTAS:

¿Cómo hablan los perros con nosotros?

- Ellos nos pueden decir cómo se sienten, con sus cuerpos. Pueden decirnos que están felices, miedosos, asustados o enojados según la forma en que se ven o muestran.
- Es importante que miremos al perro entero y no una partecita.



ESTOY ALERTA



SE ACERCA POSIBLE AMENAZA



ME SIENTO TEMEROSO



ME SIENTO AMENAZADO



ESTOY EN PAZ NO BUSCO PROBLEMAS



AL ACECHO



MUY ENOJADO
(y pienso atacar)



ME SIENTO ESTRESADO
(con el bostezo intento liberar tensión)



ME SIENTO ESTRESADO
(dando mi nariz intento liberar tensión)



NO BUSCO PROBLEMAS



NECESITO ESPACIO
(¿te podrías alejar?)



ANSIOSO
(o tengo pulgas, me rasco para liberar tensión)



INCÓMODO
(si parece que me sacudo de la nada, es por que la situación me pone nervioso y me incomoda)



RELAJADO
(orejas caídas y pupilas dilatadas)



AMISTOSO Y EDUCADO



¿POR FAVOR?



QUIERO JUGAR



CURIOSO
(¿cómo entiendo lo que vos o escuché?)



AMISTOSO



FELIZ O ACALORADO
(el significado depende de la circunstancia)



SÚPER CONTENTO



ESTOY LISTO



TE QUIERO MUCHO
(quiero estar contigo)



¡HOLA!
(además de saludarte me estoy estirando)



Los niños y sus mascotas. Consejos para los Padres.

1. La convivencia y juegos con mascotas ayuda a los niños a sentirse más seguros de si mismos.
2. **Se refuerzan actitudes positivas: aprenden a ser compasivos, demostrar sentimientos sin miedo y ser responsables.**

Es importante enseñar a niños y mascotas a relacionarse de manera correcta:

- Se debe llamar la atención de un niño si molesta, hiere o interactúa bruscamente con un perro.
- Es importante enseñar a niños a identificar el lenguaje corporal y reconociendo señales que entrega el perro.(Orejas, cola, pelaje, dientes, boca, posturas, etc.)
- Los niños deben practicar la interacción segura con perros amistosos, supervisados por adultos



3. Se debe educar acerca de que hacer ante un posible ataque o agresividad canina:

- Quedarse quieto y guardar silencio (nunca correr)
- Meter las manos bajo las axilas.
- No mirar al perro a los ojos.
- Esperar a que el perro se retire.

4. Se deben entregar y reforzar los conceptos tenencia responsable





UN ÚLTIMO VIDEO
PARA REFLEXIONAR



Gracias

**DEPTO. DE GESTIÓN AMBIENTAL LOCAL
DIVISIÓN DE EDUCACIÓN AMBIENTAL
MINISTERIO DEL MEDIO AMBIENTE.**